

Zaaknummer : 2011-22183
Programma : 2.1
Onderwerp : Uitvoeringsplan economie 2011-2014



Katwijk, 1 november 2011

Inleiding

Op 18 februari 2010 is het Economisch Beleidsplan van de gemeente Katwijk vastgesteld. In het Economisch Beleidsplan zijn 14 beleidsdoelstellingen benoemd die de hoofdlijnen vormen van het economisch beleid van Katwijk. De Raad heeft bij de vaststelling gekozen voor drie speerpunten:

- Het streven naar een bredere economische sectorstructuur;
- Het ontwikkelen van een herkenbaar toeristisch profiel;
- Aandacht voor de bestaande sterke glastuinbouwsector.

Het Economisch Beleidsplan vormt de basis voor het economische beleid en bestaat uit 14 beleidsdoelstellingen met daaraan gekoppelde actiepunten en prestatie-indicatoren.

In het uitvoeringsplan economie is nader uitwerking gegeven aan het economisch beleidsplan.

In het uitvoeringsplan zijn ambities voor 2020 geformuleerd wat de gemeente wil bereiken op economisch terrein. Kort samengevat zijn deze:

- Een minder kwetsbare economie en een verbeterd vestigingsklimaat;
- Een sterk en duurzaam cluster glastuinbouw;
- Toename werkgelegenheid, ook voor hoger opgeleiden;
- Een aantrekkelijke bestemming voor regiobezoekers en dagtoeristen;
- Een sterke en duurzame detailhandelsstructuur;

Om deze ambities te bereiken zijn zes speerpunten benoemd: verbreden economische structuur, glastuinbouw, toerisme en recreatie, gemeentelijke dienstverlening, detailhandel en bereikbaarheid. Onder ieder speerpunt hangen beleidsdoelstellingen en prestaties.

Beoogd resultaat

Vaststellen van uitvoeringsplan economie zodat gestart kan worden met uitvoering.

Argumenten

1.1 Het uitvoeringsplan economie is een actualisering en concretisering van het economisch beleidsplan

Het uitvoeringsplan economie bouwt voort op het economisch beleidsplan. Het economisch beleidsplan is in 2010 vastgesteld en was mede gebaseerd op analyses van beschikbaar cijfermateriaal van 2007 mede vanwege het feit dat het proces van het opstellen van een startnotitie tot vaststelling van economisch beleidsplan enkele jaren heeft geduurd. Sinds de tijd is de economische situatie in de wereld veranderd met het uitbreken van de economische (banken)crisis. Op dit moment is er sprake van voorzichtig economisch herstel, al is de toekomst nog onzeker ook gezien de huidige Europese schulden crisis. Gezien deze ontwikkelingen is ervoor gekozen om in dit uitvoeringsplan de economische meest relevante cijfers voor Katwijk te actualiseren. En daarmee te bepalen of keuzes voor bepaalde beleidsdoelstellingen nog steeds actueel zijn en eventueel aanpassing behoeven. Daarnaast zijn ambities concreet benoemd en op basis daarvan zes speerpunten geformuleerd. Er zijn dus drie aanvullende speerpunten benoemd ten opzichte van het economisch beleidsplan.

1.2 Actualisering economische cijfers toont (nog steeds) noodzaak tot handelen

De actualisering van de economische situatie toont aan dat er nog steeds een aantal knelpunten bestaat (of zelfs sterker zijn geworden) in de economische structuur van Katwijk: beperkte werkgelegenheidsgroei, relatief weinig starters, kwetsbare structuur en een relatief laag opleidingsniveau van de beroepsbevolking. De actualisering heeft ook aangetoond dat enkele beleidsdoelstellingen bijstelling behoeven. Zo heeft de participatiegraad van vrouwen in de afgelopen jaren een stevige groei doorgemaakt en bevindt zich inmiddels op het landelijk gemiddelde.

1.3 Uitvoeringsplan economie is besproken met de KOV

In het bestuurlijk overleg met de KOV is het concept uitvoeringsplan besproken. Opmerkingen die zij hadden onder andere ten aanzien van de rol van de gemeente richting ondernemers zijn verwerkt in het uitvoeringsplan. In samenspraak met de KOV zal de uitvoering van het uitvoeringsplan opgepakt worden.

2.1 De ambities geven een duidelijke richting wat de gemeente wil bereiken op economisch terrein

Aanvullend op het economisch beleidsplan zijn er ambities geformuleerd ten aanzien van het economisch beleid. In zowel kwalitatieve als kwantitatieve zin geven de ambities richting wat de gemeente in 2020 bereikt wil hebben.

3.1 Speerpunten dragen bij aan realiseren ambities

Om de geformuleerde ambities te bereiken zijn zes (gelijkwaardige) speerpunten benoemd van het economisch beleid. Onder ieder speerpunten hangen beleidsdoelstellingen en tevens prestaties die gerealiseerd moeten gaan worden.

Deze structuur wijkt iets af van het economisch beleidsplan waarin er was gekozen voor 14 beleidsdoelstellingen en drie speerpunten. In de nieuwe structuur ligt er een steviger verband tussen de geformuleerde ambities, speerpunten, beleidsdoelstellingen en prestaties.

Kanttekeningen

1.1 Economie houdt niet op bij gemeentegrens

Zoals ook eerder geconstateerd is de speelruimte en invloed van gemeentelijk economisch beleid enigszins beperkt. Regionale, provinciale en (inter)nationale ontwikkelingen hebben ook invloed op de economie van Katwijk. Het is van belang deze ontwikkelingen goed te volgen en waar mogelijk invloed op uit te oefenen. Dit uitvoeringsplan focust zich hoofdzakelijk op wat de gemeente zelf wil oppakken. De gemeente kan dit echter niet alleen. De gemeente zal waar relevant de samenwerking zoeken met partners zoals de ondernemers- en winkeliersverenigingen, branche- en belangenorganisaties en overheden. Door bijvoorbeeld regulier bestuurlijk overleg te voeren met de KOV en aan te haken bij de regionale overleggen in Holland Rijnland en daar ook het belang van Katwijk in te brengen.

1.2 Niet alle opmerkingen van de KOV zijn betrokken in het uitvoeringsplan

Niet alle opmerkingen die de KOV gemaakt heeft ten aanzien van het uitvoeringsplan zijn overgenomen. Zo zijn de vergelijkingen van de Katwijkse economie met het regionale en landelijke gemiddelde (hoofdstuk twee) in het uitvoeringsplan gehouden ondanks de opmerking van de KOV dat de Katwijkse economie niet met regionale en landelijke gemiddelden is te vergelijken. Deze vergelijkingen zijn echter toch nodig om uitspraken te kunnen doen over de huidige stand van de economie van Katwijk en het ambitieniveau dat je wilt nastreven. Ook de wens om bij bepaalde ontwikkelingen dieper achter de cijfers te kijken is niet meegenomen omdat dergelijk gedetailleerd cijfermateriaal niet voorhanden is.

Middelen

Voor een aantal prestaties die in 2012 gestart gaan worden is een budget benodigd van € 70.000 voor het jaar 2012. Voor 2012 gaat het om de volgende prestaties:

- actieprogramma starters (€ 20.000)
- structuurvisie detailhandel (€ 40.000)
- versterken gemeentelijke dienstverlening aan ondernemers (€ 10.000).

Voor 2013 en 2014 is voor uitvoering van het uitvoeringsplan economie een budget van € 20.000 ten behoeve van het actieprogramma starters nodig.

De hiervoor benodigde middelen voor de jaren 2012 (€ 70.000) en 2013 en 2014 (€ 20.000) worden na overleg met de wethouder Financiën meegenomen in de najaarsrapportage 2011.

Commissie

Naar aanleiding van de bespreking in de commissie is het uitvoeringsplan economie op een aantal punten aangepast.

Geschrapte prestaties:

- Realisatie kantoren Duinvallei (speerpunt verbreden economische structuur)
- Verplaatsing glastuinbouw naar Rooverbroekspolder (speerpunt glastuinbouw)
- Opstellen toeristische visie en actieplan (speerpunt toerisme)
- Besluit nemen over ontwikkeling zeejachthaven (speerpunt toerisme)
- Aanstellen cultuurmanager (speerpunt toerisme)
- Intensiveren accountmanagement (=beleidsdoelstelling, speerpunt gemeentelijke dienstverlening)
- Toestaan uitbreiding harde horeca in centrumgebied (speerpunt detailhandel)

Toegevoegde prestaties:

- Fijnmazig OV netwerk (speerpunt bereikbaarheid)
- Snelle, veilige en comfortabele fietsroutes (speerpunt bereikbaarheid)

Uitvoering

In het uitvoeringsplan economie is ten aanzien van de uitvoering onderscheid gemaakt tussen:

1. Prestaties die nog opgestart moeten worden (zoals structuurvisie detailhandel)
2. Prestaties die al in uitvoering zijn (zoals Masterplan Katwijk aan Zee)
3. Prestaties die al gerealiseerd zijn (zoals toestaan uitbreiding harde horeca in centrumgebied).

Voor prestaties die nog opgestart gaan worden geldt dat deze in 2012 opgepakt zullen worden. In het uitvoeringsplan economie zijn voor de starten prestaties projectbeschrijvingen opgenomen en is voor de prestaties in uitvoering de stand van zaken beschreven.

Het uitvoeringsplan zal (jaarlijks) gemonitord worden zowel in output als outcome:

- Output: Wat is de stand van zaken met de voortgang van projecten? Lopen ze op schema? Moet er bijgestuurd worden?
- Outcome: Voor iedere beleidsdoelstelling is een aantal indicatoren benoemd om te meten in hoeverre beleidsdoelstellingen ook gerealiseerd worden. Neemt het aantal starters ook daadwerkelijk toe? Verbreed de economie zich? Jaarlijks wordt de vinger aan de pols gehouden. Daarnaast zijn deze gegevens ook van belang aan het einde van uitvoeringstermijn 2014 als het uitvoeringsplan geëvalueerd wordt dan wel een nieuw beleidsplan wordt opgesteld.

De Raad zal jaarlijks geïnformeerd worden over de voortgang van het uitvoeringsplan economie.

Bijlage(n)

Uitvoeringsplan economie 2011-2014

Burgemeester en wethouders van Katwijk,
De secretaris De burgemeester

Raadsbesluit

Zaaknummer : 2011-22183
Programma : 2.1
Onderwerp : Uitvoeringsplan economie 2011-2014

De raad van de gemeente Katwijk;
gelezen het voorstel van burgemeester en wethouders van Katwijk van 1 november 2011;

B E S L U I T :

- Het uitvoeringsplan economie vast te stellen
- Akkoord te gaan met de ambities 2020 ten aanzien van de economische ontwikkeling in Katwijk
- Akkoord te gaan met de keuze voor zes speerpunten ten aanzien van het economisch beleid
- Akkoord te gaan met het beschikbaar stellen van een budget van € 70.000 eenmalig voor 2012 en een budget van € 20.000 voor 2013 en 2014 en deze wijzigingen mee te nemen in de Najaarsrapportage 2011.

Aldus vastgesteld door de raad van de gemeente Katwijk
in zijn openbare vergadering van 22 december 2011.

De griffier



De voorzitter



Uitvoeringsplan Economie 2011-2014

1. Inleiding

Aanleiding

Op 18 februari 2010 is het Economisch Beleidsplan van de gemeente Katwijk vastgesteld. In het Economisch Beleidsplan zijn 14 beleidsdoelstellingen benoemd die de hoofdlijnen vormen van het economisch beleid van Katwijk. De Raad is bij de vaststelling akkoord gegaan met de keuze voor drie speerpunten:

- Het streven naar een bredere economische sectorstructuur;
- Het ontwikkelen van een herkenbaar toeristisch profiel;
- Aandacht voor de bestaande sterke glastuinbouwsector.

Het Economisch Beleidsplan vormt de basis voor het economische beleid en bestaat uit 14 beleidsdoelstellingen met daaraan gekoppelde actiepunten en prestatie-indicatoren.

In dit uitvoeringsplan wordt nadere uitwerking gegeven aan het Economisch Beleidsplan.

Opzet uitvoeringsplan economie

Het Economisch Beleidsplan is in februari 2010 door de Raad vastgesteld. Het proces van het opstellen van een startnotitie tot vaststelling heeft enkele jaren geduurd. De keuze voor de beleidsdoelstellingen is mede gebaseerd op de analyses die zijn uitgevoerd door onderzoeksbureau Ecorys. In de analyses is gebruik van het toen meest recente beschikbare cijfermateriaal uit 2007 en soms zelfs 2006. Sinds de tijd is de economische situatie in de wereld veranderd met het uitbreken van de economische (banken)crisis. Op dit moment is er sprake van voorzichtig economisch herstel, al is de toekomst nog onzeker ook gezien de huidige Europese schuldencrisis. Gezien deze ontwikkelingen is ervoor gekozen om in dit uitvoeringsplan de economische meest relevante cijfers voor Katwijk te actualiseren. En daarmee te bepalen of keuzes voor bepaalde beleidsdoelstellingen nog steeds actueel zijn en eventueel aanpassing behoeven.

In het uitvoeringsplan economie is tevens gekozen voor een andere structuur. Aanvullend op het Economisch Beleidsplan zijn ambities geformuleerd die de gemeente op economisch terrein wil bereiken. Om deze ambities te bereiken zijn zes speerpunten benoemd. Onder ieder speerpunt hangen één of meerdere beleidsdoelstellingen met de daaraan gekoppelde actiepunten en prestaties. Door de nieuwe structuur is er een steviger verband tussen de geformuleerde ambities, speerpunten, beleidsdoelstellingen en prestaties.

De economie van Katwijk houdt niet op bij de gemeentegrens. Regionale, provinciale en (inter)nationale ontwikkelingen hebben invloed op de economie van Katwijk. Het is van belang deze ontwikkelingen goed te volgen en waar mogelijk invloed op uit te oefenen. Dit uitvoeringsplan focust zich hoofdzakelijk op wat de gemeente zelf wil oppakken. De gemeente kan dit echter niet alleen. De gemeente zal waar relevant de samenwerking zoeken met partners zoals de ondernemers- en winkeliersverenigingen, branche- en belangenorganisaties en overheden.

Het uitvoeringsplan economie is opgesteld vanuit de visie dat het ondernemen aan ondernemers moet worden overgelaten. De gemeente bemoeit zich daar niet mee, maar stelt veel in het werk om ondernemers het ondernemen gemakkelijker te maken: bijvoorbeeld door het aanbieden van een uitmuntende dienstverlening, het realiseren van voldoende, kwalitatief hoogwaardige bedrijfshuisvesting en een goede bereikbaarheid.

Monitoren uitvoeringsplan

Het uitvoeringsplan zal (jaarlijks) gemonitord worden zowel in output als outcome:

- Output: Wat is de stand van zaken met de voortgang van projecten? Lopen ze op schema? Moet er bijgestuurd worden?
- Outcome: Voor iedere beleidsdoelstelling is een aantal indicatoren benoemd om te meten in hoeverre beleidsdoelstellingen ook gerealiseerd worden. Neemt het aantal starters ook daadwerkelijk toe? Verbreedt de economie zich? Jaarlijks wordt de vinger aan de pols gehouden. Daarnaast zijn deze gegevens ook van belang aan het einde van uitvoeringstermijn 2014 als het uitvoeringsplan geëvalueerd wordt danwel een nieuw beleidsplan wordt opgesteld.

Leeswijzer

Hoofdstuk twee gaat in op de actualisering van de economische gegevens van Katwijk. Hoofdstuk drie verwoordt de ambities en speerpunten die de gemeente Katwijk heeft ten aanzien van het economisch beleid. Hoofdstuk vier behandelt de prestaties die de komende periode uitgevoerd gaan worden.

2. Actualisering analyse economische ontwikkeling

In dit hoofdstuk wordt een update gegeven van de voor economie van Katwijk meest relevante ontwikkelingen. Er wordt ingegaan op de volgende twee hoofdonderwerpen:

- Bevolking en arbeidsmarkt
- Economie en werkgelegenheid

Bevolking en arbeidsmarkt.

Inwoners

Het aantal inwoners in Katwijk bedraagt per 1 januari 2009 61.300. De verwachting is dat dit zal groeien tot ongeveer 80.000 onder andere vanwege de nieuwbouwlocatie Valkenburg.

Ook Katwijk ontkomt niet aan de landelijke trends van ontgroening en vergrijzing. Al is de toename minder hard dan landelijk. Dit is mede te verklaren door het aantal nieuwbouwlocaties in Katwijk.

Tabel 1: leeftijdsopbouw Katwijk tot 2030 (%)

	tot 14		15-64		65+	
	Katwijk	Nederland	Katwijk	Nederland	Katwijk	Nederland
2010	19,6	17,6	66,3	67,1	14,1	15,3
2015	19,1	16,8	64,4	65,4	16,5	17,8
2020	18,9	16,1	63,1	64,2	18,1	19,7
2025	19,1	15,9	61,4	62,4	19,5	21,6
2030	19,4	16,1	59,4	60,3	21,2	23,6

Bron: ABF research PRIMOS prognose, 2010

Besteedbaar inkomen

Het gemiddeld besteedbaar inkomen in Katwijk ligt hoger dan in de Leidse agglomeratie & Bollenstreek en Nederland. Vooral in de kernen Rijnsburg en Valkenburg is het besteedbaar inkomen hoger. De afgelopen jaren (2005-2008) is het inkomen wel iets minder hard gestegen (+13%) dan in de Agglomeratie Leiden en Bollenstreek en Nederland (beiden +15%).

Figuur 1: ontwikkeling gemiddeld besteedbaar inkomen (*1000)

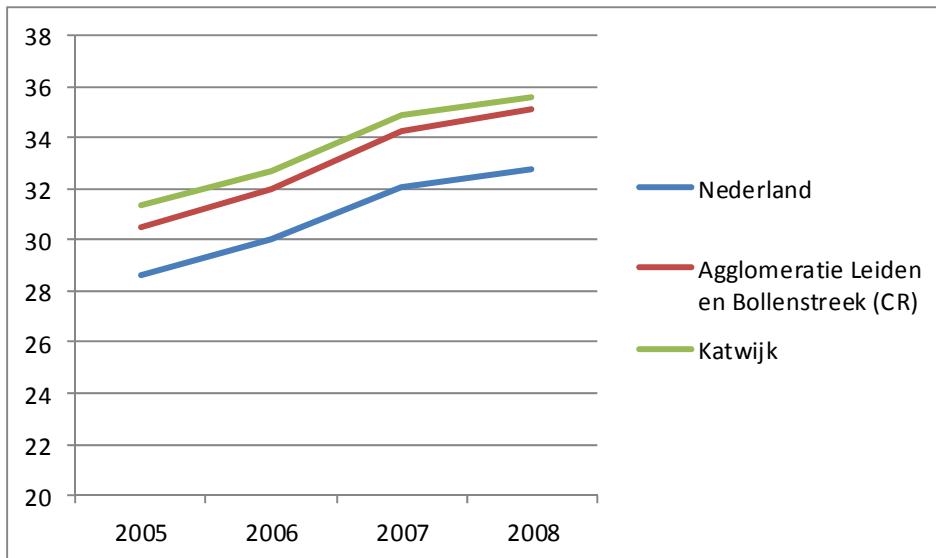

Bron: CBS, 2008

Beroepsbevolking

De werkzame beroepsbevolking in Katwijk bestaat in 2010 uit 29.000 werkzame personen. In het Economisch Beleidsplan was geconstateerd dat in vergelijking met andere gemeenten relatief een groot verschil was tussen de netto participatiegraad van mannen en vrouwen. In het algemeen is het al zo dat mannen meer werken dan vrouwen, maar in Katwijk was in 2006 dit verschil groter en lag de vrouwelijke participatiegraad ook onder het landelijk gemiddelde.

Uit de geactualiseerde cijfers blijkt dat de vrouwen in Katwijk de afgelopen jaren (2006-2010) een inhaalslag hebben gemaakt. De netto participatiegraad is namelijk gegroeid van 49% naar 60% en bevindt zich daar mee weer op het landelijk gemiddelde. Ook in vergelijking met de benchmark gemeente Veenendaal¹ (van 53 naar 55%) is de participatiegraad van vrouwen veel harder gestegen.

De mannelijke participatiegraad in Katwijk is stabiel gebleven rond de 80%. Dit ligt nog boven het landelijk gemiddelde van 75%.

Figuur 2: netto participatiegraad mannen en vrouwen (%)

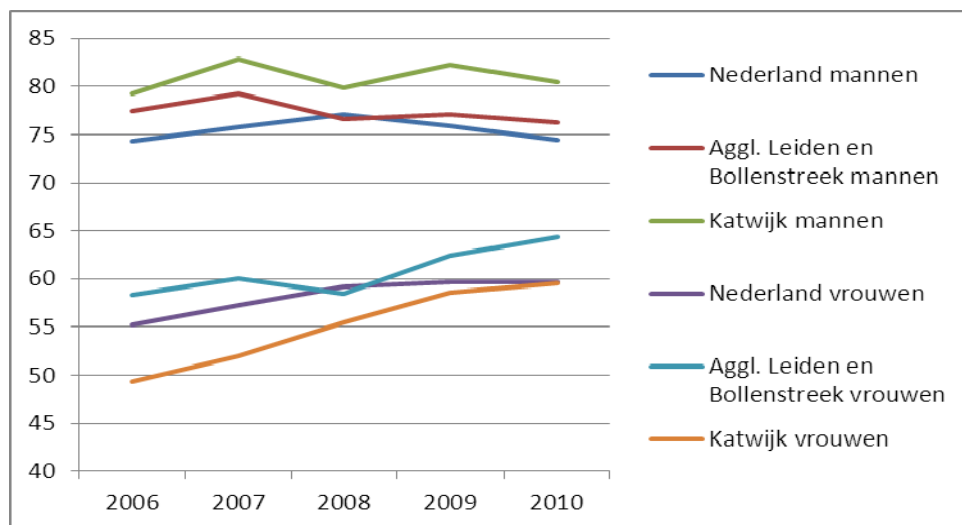

Bron: CBS, 2010

¹ In de analyses van het Economisch Beleidsplan is Katwijk ook vergeleken met Veenendaal

Opleidingsniveau (CBS)

Het opleidingsniveau in Katwijk ligt in vergelijking met het landelijk gemiddelde (nog steeds) laag. De verklaring hiervoor ligt vooral in de sectorstructuur, met veel banen in de landbouw en industrie en het ontbreken van een hogere onderwijsinstelling. In de afgelopen jaren is het opleidingsniveau wel gestegen in Katwijk in lijn met de landelijke trend.

Tabel 2: opleidingsniveau Katwijk

	Lager onderwijs	Middelbaar onderwijs	Hoger onderwijs	Totaal
Katwijk (abs)	9.000	13.000	7.000	29.000
Katwijk (%)	31%	45%	24%	100%
agg. Leiden en bollenstreek	21%	39%	40%	100%
Nederland	22%	43%	35%	100%

Bron: CBS, 2010

Pendel

Katwijk heeft een negatief pendelsaldo. Dat wil zeggen dat er meer dagelijks meer mensen buiten de gemeente Katwijk werken dan dat er mensen vanuit elders in Katwijk komen werken. Uit cijfers van het CBS uit 2005 blijkt dat 10.700 werknemers in Katwijk binnen de gemeente zelf werken. Tabel 3 geeft een overzicht van de pendel van Katwijkers naar omliggende regio's. En tevens van omliggende regio's naar Katwijk. De meeste werknemers van Katwijk werken in agglomeratie Leiden en Bollenstreek. Ook is deze regio het grootste herkomstgebied van werknemers die naar Katwijk toekomen.

Tabel 3: inkomende en uitgaande pendel Katwijk

	uitgaand vanuit Katwijk	inkomend naar Katwijk
agglomeratie Leiden en bollenstreek	11.000	7.700
Agglomeratie 's-Gravenhage	2.300	700
Delft en Westland	300	100
Oost-Zuid-Holland	500	300
Groot-Rijnmond	600	200
Zuidoost-Zuid-Holland	100	nihil
Noord-Holland	1.800	600
Utrecht	300	nihil
Overig Nederland	200	100
Totaal	17.100	9.700

Bron: CBS, 2005

Economie en werkgelegenheid

Werkloosheid

De werkloosheid in Katwijk is erg laag. Het aantal niet-werkenden werkzoekenden ten opzichte van de beroepsbevolking ligt op 2,6%² in mei 2011. De werkloosheid in de regio Holland Rijnland (4,0%) en Nederland (5,9%) is hoger. Katwijk heeft het laagste werkloosheidspercentage van de regio Holland Rijnland.

² Bron: UWV, 2011

Vestigingen en werkgelegenheid

Het aantal vestigingen in Katwijk bedraagt 2.110. In totaal waren er in 2010 19.750 banen. Zie tabel 4. De groei van het aantal vestigingen (+9%) en werkgelegenheid (+3%) in Katwijk is in de periode 2006-2010 achtergebleven ten opzichte van de Agglomeratie Leiden en Bollenstreek en Nederland. In de agglomeratie Leiden en Bollenstreek groeide het aantal vestigingen en banen met respectievelijk 13% en 5%. In Nederland was dit 20% en 5%. De werkgelegenheidsfunctie (aantal banen/inwoners) is in Nederland (48%) ook hoger dan Katwijk (33%). Ook in de regio blijft de werkgelegenheidsfunctie achter ten opzichte van Nederland. Dit blijkt ook uit de jaarlijkse Regio top 40, opgesteld door de Rabobank, waar veertig regio's in Nederland economisch worden vergeleken. Uit de jaargang van 2010 bleek dat de Agglomeratie Leiden & Bollenstreek als 37^e was geëindigd qua economische prestatie. Als het gaat om economische kracht, waar de werkgelegenheidsfunctie ook onder valt, staat deze regio zelfs op de laatste plaats.

Tabel 4: ontwikkelingen vestigingen en banen gemeente Katwijk

	banen	vestigingen
2006	19.190	1.930
2007	19.420	1.960
2008	19.830	2.030
2009	19.630	2.090
2010	19.750	2.110
% 2006-2010	3%	9%

Bron: LISA, 2010

Sectorstructuur

De sectorstructuur van Katwijk kenmerkt zich door een relatief hoog aandeel van industriële, groothandel en detailhandelsactiviteiten (tabel 5). De sectoren overheid, onderwijs en ICT zijn ondervertegenwoordigd.

Ten opzichte van 2006 valt op dat groot- en detailhandel in Katwijk in aandeel is gegroeid, terwijl deze juist in de regio en Nederland is afgenomen. Ook laten de industriële activiteiten een forse afname (van 14 naar 10%) zien, terwijl de afname in de regio en Nederland gematigd was. Een opvallende ontwikkeling is tevens dat het aandeel zakelijke dienstverlening is afgenomen, in tegenstelling tot de regio en Nederland waar het aandeel juist is toegenomen. Conclusie is dat de Katwijkse economie (nog steeds) sterk vertegenwoordigd is in traditionele sectoren en daardoor kwetsbaar is. Dit toont zich ook door een relatief lage groei van het aantal vestigingen en werkgelegenheid in de afgelopen jaren.

Tabel 5: sectorstructuur 2006-2010

	Katwijk		Holland Rijnland		Nederland	
	2006	2010	2006	2010	2006	2010
Landbouw, bosbouw en visserij	2,9%	2,8%	2,6%	2,3%	3,2%	3,0%
Industrie	14,0%	10,1%	10,2%	9,7%	11,4%	10,2%
energie en water	0,2%	0,5%	0,3%	0,6%	0,8%	0,9%
Bouwnijverheid	6,7%	6,3%	6,2%	5,9%	6,3%	6,2%
Groot- en detailhandel, reparatie auto's	29,5%	30,1%	21,2%	19,9%	17,7%	17,4%
Vervoer, opslag en dienstverlening	2,3%	3,1%	4,0%	3,7%	5,4%	5,2%
Horeca	2,7%	3,2%	3,7%	4,1%	4,2%	4,3%
Informatie & communicatie	0,9%	1,0%	2,0%	2,1%	3,1%	3,2%
Financiële instellingen	2,5%	2,4%	2,3%	1,5%	3,3%	3,0%
(on)roerend goed, zak. dienstverlening	12,9%	12,4%	11,8%	12,1%	13,5%	14,3%
Overheid	1,9%	2,9%	4,2%	4,8%	5,7%	5,5%
Onderwijs	5,8%	5,2%	8,7%	8,3%	6,6%	6,8%
Gezondheidszorg	15,1%	17,0%	19,7%	21,8%	14,8%	15,8%
kunst, cultuur en overige dienstverlening	2,6%	3,1%	3,0%	3,2%	4,0%	4,3%
<i>Totaal</i>	<i>100%</i>	<i>100%</i>	<i>100,0%</i>	<i>100,0%</i>	<i>100%</i>	<i>100%</i>

Bron: LISA, 2010

Bedrijvendynamiek

De Katwijkse economie kent een relatieve lage bedrijvendynamiek. Het aantal starters afgezet tegen het aantal vestigingen (startersquote) is vergeleken met de regio en Nederland laag. Uitzondering hierop was het jaar 2010 waar het aantal starters in Katwijk, na het crisisjaar 2009, sterk is toegenomen.

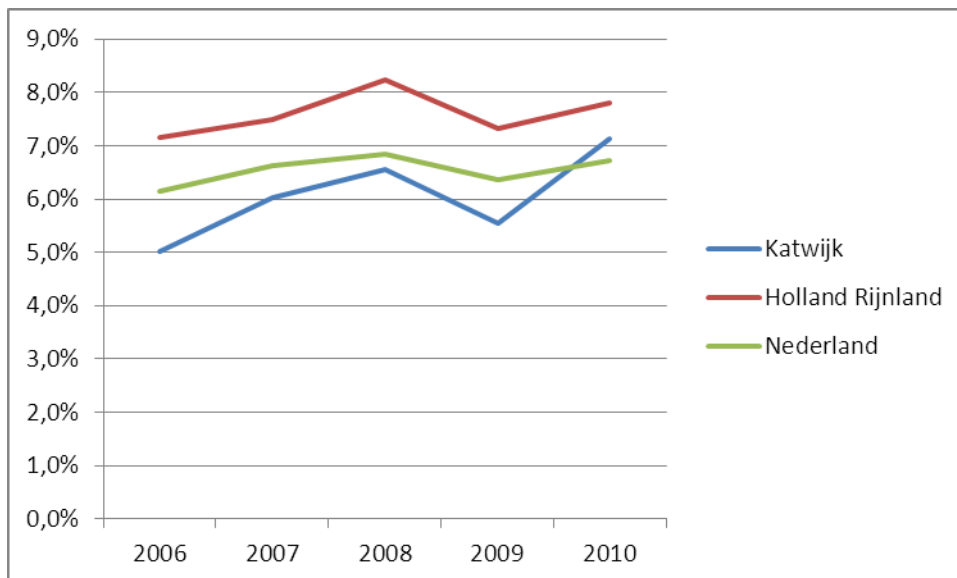
Figuur 3: Ontwikkeling starters/vestigingen 2006-2010

Bron: KvK, 2010

Conclusies

Deze paragraaf zet de belangrijkste conclusies van dit hoofdstuk nog een keer op een rij:

Bevolking en arbeidsmarkt

- Het inwonersaantal groeit van 61.000 tot ongeveer 80.000.
- Katwijk ontgroent en vergrijst. Al gaan deze ontwikkelingen minder hard dan landelijk.
- Het besteedbaar inkomen in Katwijk ligt hoger dan het regionale en landelijk gemiddelde;
- Het opleidingsniveau van de beroepsbevolking is laag in Katwijk;
- Participatiegraad van vrouwen is de afgelopen jaren substantieel gegroeid en bevindt zich anno 2010 op het landelijk gemiddelde;
- Katwijk kent een negatief pendelsaldo.

Economie en werkgelegenheid

- De werkloosheid in Katwijk is laag. Katwijk heeft het laagste werkloosheidspercentage van de regio;
- De groei van het aantal vestigingen en werkgelegenheid in Katwijk is in de periode 2006-2010 achter gebleven ten opzichte van de regio en Nederland. De werkgelegenheidsfunctie is beperkt in Katwijk.
- Veel werkgelegenheid in Katwijk is gevestigd in traditionele sectoren: industrie, groot- en detailhandel. Economie is kwetsbaar.
- Periode 2006 -2010: forse afname industrie in Katwijk, toename groothandel en detailhandel in tegenstelling tot regionale en landelijke ontwikkelingen. Ook zakelijke dienstverlening is afgenomen in Katwijk, terwijl deze sector is toegenomen in de regio en Nederland;
- De dynamiek van het bedrijfsleven in Katwijk ligt onder het landelijk gemiddelde. Het aantal starters ten opzichte van het aantal vestigingen is relatief laag.

3. Ambities en speerpunten

In het Economisch Beleidsplan zijn aan de hand van 14 beleidsdoelstellingen de belangrijkste uitdagingen voor de Katwijkse economie besproken.

In deze paragraaf zijn op basis van deze beleidsdoelstellingen de ambities geformuleerd die inzicht geven hoe de Katwijkse economie er in 2020 uit moet zien:

- In 2020 zijn de meeste banen in Katwijk nog steeds te vinden in de groothandel, detailhandel en de glastuinbouw. De werkgelegenheid in de zakelijke dienstverlening is echter stevig gegroeid waardoor de economie van Katwijk minder kwetsbaar is. Het stimuleren van het ondernemerschap in de gemeente is aangeslagen en ondernemers profiteren van het verbeterde vestigingsklimaat: de (fysieke) ruimte om te ondernemen is toegenomen, de bereikbaarheid is verbeterd en ook de kwaliteit van de gemeente dienstverlening is verbeterd.
- De glastuinbouw is in 2020 is nog steeds een belangrijkste economische cluster in de regio en Katwijk. De ontwikkeling van Flora Rijnsburg heeft de ruimte gekregen. Trappenberg-Kloosterschuur heeft zich ontwikkeld tot een duurzaam glastuinbouwcluster. Door de realisatie van de Rijnlandroute en de aansluiting van Flora Holland op de A44 is de bereikbaarheid van het cluster verbeterd.
- In 2020 biedt Katwijk naast de werkgelegenheid voor laag opgeleiden ook meer banen voor hogeropgeleiden. Op de locatie Valkenburg is een bedrijventerrein met hoogwaardige werkgelegenheid gerealiseerd met een link naar het Bio Science park in Leiden. Door de succesvolle herstructurering van 't Heen is er tevens ruimte gecreëerd voor grotere (hoogwaardige en innovatieve) bedrijven. Het opleidingsniveau van de Katwijkse beroepsbevolking heeft door deze ontwikkelingen ook een positieve impuls gekregen.
- Katwijk heeft zich ontwikkeld tot een aantrekkelijke bestemming voor de regiobevolking en dagtoeristen. Katwijk wordt in 2020 door (regio) bezoekers gewaardeerd om haar authentieke karakter (eigenheid) en gastvrijheid en trekt ook meer bezoekers vanuit de regio.
- In 2020 is Katwijk aan Zee nog steeds het centrum van Katwijk met een bovenlokale functie. Het voorzieningenaanbod is door de komst van enkele trekkers in kwantitatieve en kwalitatieve zin verbeterd. Ook zijn de parkeermogelijkheden voor bezoekers sterk verbeterd door de komst van de parkeergarage in de zeereep. Door de realisatie van wijkwinkelcentrum op locatie Valkenburg en de ontwikkeling van Rijnsburg-centrum is de koopkracht van bewoners behouden voor deze kernen.

Daarnaast streeft de gemeente de volgende kwantitatieve ambities in 2014 (ten opzichte van 2010) na:

- Toename werkgelegenheid zakelijke dienstverlening in lijn met landelijk gemiddelde;
- Startersquote op het landelijk gemiddelde;
- De beoordeling van het ondernemersklimaat (waaronder gemeentelijke dienstverlening) is verbeterd ten opzichte de laatste meting in 2007.

Om de geformuleerde ambities te realiseren zijn er zes speerpunten benoemd die richting geven aan het economisch beleid. Deze speerpunten zijn:

- Verbreden economische structuur
- Glastuinbouw
- Toerisme en recreatie
- Gemeentelijke dienstverlening
- Detailhandel
- Bereikbaarheid

Deze speerpunten vormen de pijlers voor de toekomstige economische ontwikkeling van de gemeente Katwijk.

4. Prestaties

Deze paragraaf behandelt de prestaties die de gemeente de komende jaren wil gaan oppakken. Per speerpunt zijn één of meerdere beleidsdoelstellingen benoemd die mede zijn gebaseerd op de beleidsdoelstellingen van het Economisch Beleidsplan. Daarnaast zijn de prestaties beschreven die de komende jaren uitgevoerd gaan worden om de doelen te bereiken. Deze prestaties zijn mede gebaseerd op de uitvoeringsparagraaf van het Economisch Beleidsplan. Achter iedere prestatie staat tussen haakjes de koppeling met het beleidsdoel. Er zijn ook enkele nieuwe prestaties benoemd. Dit kan zijn dat zij geheel nieuw zijn of dat deze prestaties al in uitvoering waren, maar niet genoemd waren in het Economisch Beleidsplan. Verder wordt per speerpunt enkele (kwantitatieve) indicatoren benoemd die de voortgang (outcome) van het speerpunt moeten meten.

In bijlage I worden de nieuwe prestaties apart genoemd die nog niet beschreven waren in het Economisch Beleidsplan. En tevens ook de prestaties die zijn geschrapt. Dit kan vanwege de reden zijn dat bijvoorbeeld na actualisering van de economische ontwikkeling beleidsdoelstelling niet meer actueel zijn, beleidsdoelstelling reeds gerealiseerd zijn of een prestatie niet realistisch meer is in de huidige tijd van ombuigingen.

Bijlage II beschrijft de prestaties. Ingegaan wordt op doel, resultaat, inhoud, partners, fasering en kosten.

Verbreden economische structuur

Beleidsdoelstellingen:

- A. Stimuleren ondernemerschap
- B. Ruimte bieden om te ondernemen
- C. Stimuleren werkgelegenheid voor lager en hoger opgeleiden

Prestaties

- Actieprogramma starters (A)
- Ontwikkeling en herstructurering bedrijventerreinen: ruimte voor grote innovatieve bedrijven (B)
- Stimuleren spin-offs van Noordwijk, Oegstgeest en Leiden (C)

Indicatoren

- Stijging werkgelegenheid in zakelijke dienstverlening
- Toename werkgelegenheid in woonwijken
- Stijging aandeel hoogopgeleiden in beroepsbevolking Katwijk
- Toename starters

Glastuinbouw

Beleidsdoelstelling

- Greenport Holland en Flora Holland ondersteunen

Prestaties

- Actieve deelname en bijdrage GOM
- Deelname aan overleg glastuinbouw Duin- en Bollenstreek

Indicator

- Werkgelegenheid glastuinbouwcluster in Greenport Duin- en Bollenstreek

Toerisme en recreatie

Beleidsdoelstelling

- Katwijk ontwikkelen tot aantrekkelijke bestemming voor regiobevolking en toeristen (A)
- Uitwerken van toeristisch profiel Katwijk (B)

Prestaties

- Opstellen en uitvoeren uitvoeringsplan Toerisme en Recreatie 2011-2014 (A+B)
- Relatie leggen tussen ontwikkeling strandplein en culturele voorzieningen
- Benutten van Spinozahuis Rijnsburg
- Organiseren van evenement voor jongeren

Indicatoren

- Toename bestedingen vanuit de regio

Gemeentelijke dienstverlening

Beleidsdoelstellingen:

- Verbetering vergunningsverlening

Prestaties

- Verbeteren bekendheid ondernemersloket
- Vereenvoudigen procedures vergunningsverlening
- Versnellen procedures vergunningsverlening
- Opstarten website met digitale producten en aanvraag vergunningen

Indicator

- Verbeterde beoordeling gemeentelijke dienstverlening via benchmark gemeentelijk ondernemersklimaat

Detailhandel

Beleidsdoelstellingen:

- A. Versterken voorzieningenniveau Katwijk aan Zee
- B. Behoud koopkrachtbinding in kernen Valkenburg en Rijnsburg
- C. Versterken detailhandelsstructuur (nieuw)

Prestaties

- Opstellen centrumvisie (A)
- Versterken economische functie Katwijk aan Zee: Uitbreiding winkel en horeca aanbod (A)
- Parkeergarage langs kust en Katwijk aan Zee (A)
- Realisatie wijkwinkelcentrum Valkenburg (B)
- Realisatie tweede supermarkt/ontwikkeling centrum Rijnsburg (B)
- Opstellen structuurvisie detailhandel (C)

Indicatoren

- Toename van omvang en diversiteit winkelaanbod Katwijk aan Zee
- Koopkrachtbinding in kernen Katwijk

Bereikbaarheid

Beleidsdoelstelling:

- Verbeteren bereikbaarheid voor bedrijven, bewoners en bezoekers

Prestaties

- Rijnlandroute
- Noordelijke randweg
- Westerbaan
- RijnGouwelij

- Aansluiting Flora Holland op A44
- Fijnmazig OV netwerk
- Snelle, veilige en comfortabele fietsroutes

Indicatoren

- Verbeterde beoordeling ondernemers over bereikbaarheid per auto in benchmark gemeentelijk ondernemersklimaat
- Verminderde congestie op N206

Bijlage 1: nieuwe en geschrapte prestaties

Nieuwe prestaties:

- Opstellen structuurvisie detailhandel
- Opstellen en uitvoeren uitvoeringsplan Toerisme en Recreatie 2011-2014
- Ontwikkeling en herstructurering bedrijventerreinen: ruimte voor grote en innovatieve bedrijven

Geschrapte prestaties:

Dubbelingen

- 1a: Stimuleren wijkeconomie (dubbeling met 4d)
- 1c en 6c: op bedrijventerreinen ruimte bieden aan grote en innovatieve bedrijven: prestaties gecombineerd in nieuwe prestatie (zie hierboven)
- 4a: ontwikkelen ondernemerscursus volwassenonderwijs (dubbeling met 2a)
- 4b: subsidieregeling voor starters (dubbeling met 3.a)
- 4c: en 7a: stimuleren ontwikkeling bedrijfsverzamelgebouw (dubbeling met 1b)
- 6c: Ruimte bieden aan innovatieve bedrijven (dubbeling met 1c)
- 11b: beslissing nemen over mogelijkheden (harde) horeca in centrumvisie (dubbeling met 11a)
- 13a: opstellen centrumvisie (dubbeling met 12.b)
- 13b: Uitbreiding van het winkelaanbod Katwijk aan Zee (dubbeling met 6d)

Niet meer actueel

- 1d: behoefteonderzoek bedrijfsleven ivm economische recessie: er vindt regelmatig overleg plaats met de KOV. Onderzoek op dit moment niet actueel
- 2.b: Promotie ondernemerscursussen onder vrouwen: participatiegraad vrouwen ligt inmiddels op het landelijk gemiddelde
- 6b: opstellen bedrijventerreinenstrategie as Leiden-Katwijk: onderwerp speelt niet meer. Er is een regionale bedrijventerreinenstrategie opgesteld. In najaar 2011 komt er ook een nieuw raming naar de regionale bedrijventerreinenbehoefte.
- 10b: Uitbreiden ambtelijke capaciteit accountmanagement: niet realistisch vanwege ombuigingen gemeentelijke organisatie

Bijlage 2: Prestatiebeschrijvingen

Deze bijlage geeft een overzicht van alle projecten die vallen onder het economisch beleidsplan of een raakvlak daarmee hebben. In deze bijlage is een onderscheid gemaakt tussen projecten:

1. Prestaties die al in uitvoering zijn en in veel gevallen getrokken worden door een andere afdeling binnen de gemeente of andere regionale of landelijke partij;
2. Prestaties die inmiddels gerealiseerd zijn;
3. Prestaties die nog opgestart moeten worden.

Voor de eerste twee categorieën wordt in deze bijlage een korte omschrijving gegeven van het project en komende ontwikkelingen. Voor de nog op te starten projecten is een uitgebreidere beschrijving gegeven inclusief doel, inhoud, partners, initiatiefnemer, fasering en kosten.

Opstarten

Actieprogramma starters	
Speerpunt	Verbreding van de economie
Status	Nog niet gestart
Doel/resultaat	Opstellen actieprogramma starters met activiteiten om starters te faciliteren en te stimuleren
Inhoud:	<p>Katwijk heeft relatief een laag aantal starters. Ook is de werkgelegenheidsfunctie laag en heeft de gemeente een eenzijdige sectorstructuur. Katwijk wil de komende jaren actief aandacht geven aan de doelgroep starters. In het Economisch Beleidsplan (2010) zijn de volgende activiteiten die een relatie hebben met starters, genoemd:</p> <ul style="list-style-type: none">- Ontwikkelen ondernemerscursussen volwassenonderwijs- Subsidieregeling voor ondernemers/starters- Transformatielocaties gebruiken voor bedrijfsverzamelgebouwen- Stimuleren wijk economie, toestaan economische activiteit in woonwijken <p>Daarnaast zijn er ook andere activiteiten te bedenken zoals het aanbieden van starterstrajecten of het organiseren van netwerkbijeenkomsten. Voordat activiteiten opgestart gaan worden is het van belang te inventariseren waar de behoefte bij deze doelgroep ligt. Om die reden wordt in samenwerking met de Rabobank en de KvK in 2011/2012 een behoefteonderzoek uitgevoerd. Mede op basis van dit onderzoek wordt een actieprogramma opgesteld met een aantal uitvoerende activiteiten.</p>
Initiatief:	Gemeente Katwijk
Partners	KOV, Rabobank, KvK
Fasering	2012
Kosten 2012	€ 20.000

Versterken gemeentelijke dienstverlening	
Speerpunt	Verbeteren gemeentelijke dienstverlening
Status	Nog niet gestart
Doel/resultaat	Verbeteren gemeentelijke dienstverlening richting ondernemers
Inhoud:	<p>In het Economisch Beleidsplan staat een aantal prestaties genoemd om de gemeentelijke dienstverlening te verbeteren:</p> <ul style="list-style-type: none"> - Verbeteren bekendheid ondernemersloket - Vereenvoudigen procedures vergunningsverlening - Versnellen procedures vergunningsverlening - Opstarten website met digitale producten en aanvraag vergunningen <p>Een aantal van deze prestaties is al afgerond of in voorbereiding. Zo komt er in 2011 nog een nieuwe gemeentelijke website en lopen de voorbereidingen voor de realisatie van een Klant Contact Centrum dat bijdraagt aan het vereenvoudigen en versnellen van de vergunningen. Ook het punt verbeteren bekendheid ondernemersloket wordt hierin meegenomen.</p> <p>In 2012 gaat de gemeente een meting (bewijs van Goede Dienst) uitvoeren naar de gemeentelijke dienstverlening, wat moet leiden tot een verbeterplan in samenspraak met de KOV. Het Bewijs van Goede Dienst monitort de gemeentelijke dienstverlening aan de hand van 10 normen zoals voldoen aan aanvraagtermijnen, inhoudelijke kennis, deugdelijke besluitvorming en klanttevredenheid. Op basis van deze analyse wordt een verbeterplan ten aanzien van de gemeentelijke dienstverlening opgesteld. Daarnaast heeft het College met de KOV afgesproken dat de KOV in 2011 gaat inventariseren welke knelpunten er leven bij ondernemers ten aanzien van de gemeentelijke diensten vergunningsverlening. Deze afspraak sluit goed bij deze meting aan.</p>
Initiatief:	Gemeente Katwijk
Partners	KOV, KvK
Fasering	2012
Kosten 2012	€ 10.000

Structuurvisie detailhandel (nieuw)	
Speerpunt	Detailhandel
Status	Nog niet gestart
Doel/resultaat	Opstellen structuurvisie detailhandel
Inhoud:	<p>In het Raadsbesluit d.d. 18 februari 2010 ten aanzien van het TRAP geeft de Raad de opdracht tot het opstellen van een structuurvisie detailhandel. Vooralsnog is hier geen uitvoering aan gegeven.</p> <p>Een structuurvisie detailhandel geeft de hoofdlijnen weer met betrekking tot de ontwikkeling van detailhandel in de gemeente. De visie gaat in op ambities, visie, gewenste structuur, de winkelgebieden, hun onderlinge samenhang/positionering en een strategie om de detailhandelsstructuur te versterken.</p> <p>De volgende ontwikkelingen geven de noodzaak aan voor het opstellen van een structuurvisie detailhandel voor de gemeente Katwijk:</p> <ul style="list-style-type: none"> - Er spelen diverse detailhandelsontwikkelingen in Katwijk: Masterplan Katwijk aan Zee (toevoeging 5-10.000 m2), 't Heen (herstructurering, hoe om te gaan met perifere detailhandel), Rijnsburg (ontwikkeling centrum, DPO uitgevoerd) en mogelijk de realisatie van een wijkwinkelcentrum op locatie Valkenburg. Het is van belang om deze ontwikkelingen goed op elkaar af te stemmen. - Toevoeging van 2.000 m2 of meer in centrum gebieden of 1.000 m2 in perifere detailhandel moeten voorgelegd worden aan de regio (PHO). Een voorwaarde hiervoor is de structuurvisie detailhandel. Een structuurvisie detailhandel kan de toevoeging van detailhandel (ruimtelijk) onderbouwen. - De detailhandel is een dynamische sector: o.a. schaalvergroting, internetverkopen, branchevervaging. De structuurvisie speelt in op deze ontwikkelingen en geeft aan hoe Katwijk hiermee om wilt gaan. - De Europese dienstenrichtlijn verbiedt overheden ontwikkeling af of toe te wijzen op basis van economische marktruimte (DPO). Toe of afwijzingen moeten ruimtelijk onderbouwd zijn. In de structuurvisie worden deze ruimtelijke keuzes onderbouwd. - De markt heeft behoefte aan gemeentelijke keuzes. Zolang er geen keuzes gemaakt worden (schaarste creëren), zijn zij niet bereid om te investeren. Structuurvisie detailhandel geeft duidelijkheid aan investeerders en ondernemers waar wat mogelijk is. - In 2011 wordt een nieuw koopstromenonderzoek uitgevoerd. De gemeente Katwijk participeert hier niet in, terwijl het DPO onderzoek dat een aantal jaren geleden is uitgevoerd, gebaseerd is op gegevens van koopstromen uit 2004. Een geactualiseerde DPO kan meegenomen worden in het opstellen van de structuurvisie.
Initiatief:	Gemeente Katwijk
Partners	Nader te benoemen
Fasering	2012
Kosten 2012	€ 40.000

Uitvoeringsplan toerisme en recreatie 2011-2014 (nieuw)

Speerpunt	Toerisme en recreatie
Status	Nog niet gestart
Doel/resultaat	Uitvoeren Uitvoeringsplan toerisme en recreatie 2011-2014
Inhoud:	Naar aanleiding van het TRAP is er een uitvoeringsplan Toerisme en recreatie 2011-2014 opgesteld. Het uitvoeringsplan benoemt de ambities, strategieën en toeristisch-recreatieve uitvoeringsprojecten die in de komende jaren vanuit de gemeente opgepakt gaan worden. Het prioritaire speerpunt toerisme vanuit het economisch beleidsplan wordt dus opgepakt middels dit uitvoeringsplan.
Initiatief:	Gemeente Katwijk
Partners	Toeristisch platform
Fasering	2012
Kosten 2012	Is nader uitgewerkt in uitvoeringsplan toerisme en recreatie

In uitvoering

- Speerpunt: Verbreding van de economie

Ontwikkeling en herstructurering bedrijventerreinen: ruimte voor grote innovatieve bedrijven (nieuw)

Deze prestatie heeft betrekking op de herstructurering van bedrijventerrein 't Heen en ontwikkeling van Klei Oost Zuid.

Doel van herstructurering van 't Heen is verbetering van de kwaliteit van het bedrijventerrein en ruimtewinst. In 2011 wordt een haalbaarheidsonderzoek uitgevoerd van de revitaliseringsmaatregelen die zijn voorgesteld in de visie 'samen ruimte creëren. De maatregelen worden op ruimtelijke en financiële haalbaarheid onderzocht.

Op de locatie Klei Oost Zuid is de gemeente bezig met de ontwikkeling van netto 15 hectare gemengd bedrijventerrein. Realisatietermijn is nog onduidelijk.

Stimuleren spin-offs van Noordwijk, Oegstgeest en Leiden/ontwikkeling locatie Valkenburg

Het voormalig Marinevliegkamp Valkenburg wordt de komende jaren ontwikkeld tot woon-, werk en recreatiegebied. In het plangebied zijn onder andere 5.000 woningen en 20 hectare hoogwaardig bedrijventerrein gepland met een link naar Bioscience park. Realisatietermijn nog onduidelijk.

- Speerpunt Toerisme

Benutten van Spinozahuis Rijnsburg

De restauratie van Spinozahuis Rijnsburg wordt naar verwachting in 2012 afgerond.

- Speerpunt detailhandel

Opstellen centrumvisie

Versterken economische functie Katwijk aan Zee: Uitbreiding winkel en horeca aanbod

De commissie Ruimte heeft in 2010 de hoofdontwikkelingsrichting van het Masterplan Katwijk aan Zee besproken en aangehouden, omdat de commissie de ontwikkelingen de kustversterking en zeejachthaven wil afwachten omdat deze cruciale ontwikkelingen zijn voor het slagen van het nieuwe centrumgebied. In het najaar van 2011 wordt het opstellen van het masterplan weer opgestart.

Parkeergarage langs kust en Katwijk aan Zee

In 2013 gaat de kust vanwege de kustverdediging op de schop. De gemeente Katwijk wil in de zeereep een parkeergarage bouwen van circa 750 parkeerplaatsen. De parkeercapaciteit voor het centrum wordt daarmee vergroot. Dit biedt ook kansen voor de ruimtelijke kwaliteit (o.a. autoluw) voor het centrum van Katwijk aan Zee.

Realisatie wijkwinkelcentrum Valkenburg

Op de te ontwikkelen locatie Valkenburg is ongeveer 5.000 m² detailhandel gepland.

Realisatie tweede supermarkt/ontwikkeling centrum Rijnsburg

Voor Rijnsburg centrum (Hoftuin) is in 2011 een DPO uitgevoerd. De insteek is om de Hoftuin aantrekkelijker te maken voor de bewoners en daarmee de koopkrachtbinding te behouden.

- Speerpunt bereikbaarheid

Rijnlandroute

Het doel van de realisatie van de Rijnlandroute is om de oostwestverbinding tussen Leiden en de kust te verbeteren. Het betreft het verbreden van de N206 bij Katwijk en het realiseren van een aansluiting A4-A44. Realisatie Rijnlandroute is verwacht vanaf 2016.

Noordelijke randweg

Onderzoek naar de aanleg van een noordelijke Randweg Katwijk/ Rijnsburg en naar de afrittenproblematiek op de A44. In 2011 wordt een voorkeursvariant gekozen. Uitvoering naar verwachting na 2020.

Westerbaan

In dit project is de wens om de Westerbaan door te trekken naar de Meeuwenlaan zodat er een betere zuidelijke ontsluiting komt van Katwijk. Het Rijk heeft op verzoek van Katwijk de grens van het Natura 2000 gebied teruggedroefd op de oude grens van het voormalige natuurmonument, in ruil voor natuurcompensatie. Het streven is om in deze collegeperiode een besluit te nemen over aanleg.

RijnGouwelijn

Dit is een lightrailverbinding van Gouda tot Noordwijk aan Zee. Voor RijnGouwelijn West (Leiden-Katwijk-Noordwijk) heeft de provincie Zuid-Holland in het hoofdlijnenakkoord aangegeven de lijn om te willen vormen tot een vertrammbare busbaan. Er is echter nog veel onduidelijkheid op dit moment zowel ten aanzien het begrip vertrammbare busbaan als de realisatietermijn.

Aansluiting Flora Holland op A44

Uit de haalbaarheidsstudie blijkt dat een aansluiting van Flora Holland op de A44 mogelijk en wenselijk is. Een besluit over de gemeentelijke bijdrage aan deze ontsluiting wordt naar verwachting in 2011 genomen.

Gerealiseerd

- Speerpunt glastuinbouw

Actieve deelname of bijdrage GOM

De gemeente Katwijk participeert in het GOM. De GOM heeft een meerjarenprogramma 2011-2016 opgesteld. Een van de projecten hierin is de herstructurering van het glastuinbouwgebied Kloosterschuur-Trappenberg.

- Speerpunt toerisme en recreatie

Relatie leggen tussen ontwikkeling strandplein en culturele voorzieningen

Dit punt wordt in masterplan Katwijk aan Zee uitgewerkt.

Organiseren van evenement voor jongeren

Deze prestatie is opgepakt door de Zomercarrousel en het Noordzee Zomerfestival. De programma's van beide festivals zijn op elkaar afgestemd en gericht op jong en oud.